大美晚報各種特刊日程

| | |
|---|---|
| 文化街 | 星期一 |
| 衣食特刊 | 星期二 |
| 影戲特刊 | 星期三 |
| 舞刊 | 星期四 |
| 衛生特刊 | 星期五 |
| 中國醫藥 | 星期六 |
| 無線電刊 | 星期日 |

# 大美晚報

今日舞刊（載第四頁）請讀者注意

中華民國二十三年七月念六日（星期四）（第五一三一號）（本日四頁）中華郵政特准掛號認為新聞紙類

# 奧總理被殺歐洲局勢緊張

## 各方集商外交 取決廬山會議

### 外次唐有壬來滬候晤殷同 褚民誼匆匆赴杭稱係私事

〔本埠特訊〕北寧路局長殷同、參加中日間之大連會議、業經竣事、現已搭乘日輪大連丸來滬、明日下午當可抵埠、殷氏此來將先晉謁外交部唐有壬次長、然後再赴莫干山晉謁黃郛、外次唐有壬氏自接殷同來滬之訊後、業於今晨由京抵埠、唐氏之滬寓中、今晨往訪之者頗衆多、唐氏將在滬候晤殷同後、視殷同之報告如何、或將於必要時偕同殷同前往莫干山會晤黃郛、外間對於此次殷同大連會議之結果、認為不甚圓滿、但據可靠消息、殷氏此行、對於戰區內之各種問題、業有相當解決、惟此種局部的解決是否可以取促黃郛之北上、此際尚為一疑問、現下中國方面之若干外交家、均在廬山消夏、對於外交問題、將乘此機會、一加商討、藉以貢獻中央、而黃郛亦將與各方洽商一切、據聞後者之外交意見、蔣方亦甚注意、聞下月蔣由廬山軍訓班畢業後、即將召集各方作再度商討決定、

### 日冀改良二重課稅

〔中通東京念六日電〕據北寧鐵路之對滿入口貨、從來僅在山海關由中國方面徵入口稅、從來均不徵稅、乃此次因中滿間始通車、滿洲國既徵出口稅、中國復徵入口稅、致成為二重課稅、因此滿洲之高梁、出口杜絕、通過滿洲國之日貨、比原價高漲五成乃至十成、認為外交上成功之通車解決、蓋未考慮華北國境之經濟事情、故有此類問題發生、日本民間業者論、曾討論由山海關站移入中國領土內、由秦皇島直接輸入、及設定保稅倉庫等辦法、然根本的、惟有待中滿兩國互相諒解、改訂關稅政策、

### 唐有壬到滬祝母壽

〔新聲社〕外次唐有壬、於日前入京後、已於昨晚十一時、乘京滬夜快車回滬、於今晨七時半抵此、聞唐氏此來、除候晤北寧路局長殷同外、並於今日為其母祝壽、故唐氏到滬後、今日頗形忙碌、然其家人言、今日為唐母生日、故未有大規模之慶祝儀式舉行云、

### 褚民誼循國道赴杭

〔本報南京念六日電〕褚民誼今晨出席中常會後、即赴行政院辦理公文件、至十時乘自備汽車循京杭國道往杭州、據行政院某負責人語記者、褚祕書長此行赴杭、並無任何任務、祗係私事、不日即可返京、

### 李擇一今午回福建

〔日日社〕閩省府顧問李擇一日前由滬赴莫干山謁晤黃郛、有所報告後、已於昨（二十五）日返滬、略事休憩、當即於今（二十六）日午十一時乘車赴十六舖大通碼頭乘華安輪返閩、該輪十二時啟椗、李氏頃告記者、對華北問題頗為關心、約下月初旬當可返任、戰區各項懸案、中日雙方現仍在商洽中、特閩省當一行、下月初當再來滬云云、

## 滬銀行界請修改儲蓄銀行法

### 但財部尚未接書面文件 此事向國府核辦較相宜

〔本報南京二十六日電〕儲蓄銀行法自公佈施行後、滬銀行業推代表張公權唐壽民陳光甫徐新六四人向孔祥熙陳述困難各點、請修改、關於此事、記者詢財部某君、據云、並未有書面文件到部、又叩詢某立法委員、據談已公佈法律、非奉中執會及國府命不便修改、報載滬銀行代表將來京請願、遞文件、本院尚未收到、且亦不必向本院陳述、應逕呈中執會或國府核辦較為相宜、

### 明年傅儀渡日

〔日聯東京二十五日電〕據滿洲國政府最近非公式通達日政府、傅儀將於明年四月赴日對皇室表示敬意、

### 寧夏師長馬立青赴贛

〔本報南京念六日電〕寧夏師長馬立青定明晨乘輪赴潯謁蔣委員長、並參加第二期軍官訓練團、

### 港渡輪被炸傷人數名

〔本報香港二十六日電〕行走官山沙頭線天壽輪二十五日晚十時被匪放彈炸傷搭客一名、船員數人、

### 林知淵返閩

〔日日社〕閩省委林知淵、近偕居滬上、為已故中委方聲濤治喪、當於今午十二時乘華安輪匆匆返閩、林氏頃行語記者、本人因假期屆滿、此間銷假、數星期後將赴粵一行云、

### 湘匪竄桂東

〔中央長沙二十五日電〕陳旅長報告、二十二日由雲縣至桂東、略稱二十一日經我三七五團在大院擊退之李匪宗保人槍約七八百、向酃禾塘紅水江退去、二十二日午前十一時

### 駐威英艦隊遊弋秦皇島

〔新聲威海衛專電〕二十五日午英海軍司令率艦隊駛赴秦皇島、聞艦隊將往青島煙台北戴河等處遊弋、旬餘返威、

### 粵桂調查團下月初成行

〔本報南京念六日電〕粵桂調查團、業經國際聯合會接洽、調查團人選確定、將於下月初旬即可啟行、

### 廣東南雄縣雨血

〔路透廣州二十五日電〕此間今日接到南雄（譯音）縣來信、謂今日新人山（譯音）及附近一帶、忽大雷鳴、並下血雨、十五分鐘之久、四鄉農民大起恐慌、或信此為兇年之兆、

### 中常會決議

〔本報南京二十六日電〕中常會二十六日晨開第一三一次常會、居正主席、議決（一）以前內部核准由國庫支給之黨員撫卹金、准自二十二年度起改歸中央發給、（二）通過撫卹朱少東遺族一等年卹金六百元、以十年為止、（三）通過撫卹陳仲赫遺族二等年卹金四百元、以十年為止、（四）中政校教務主任羅家倫、因任中央大學校長、應專責、所遺中政校教務主任一職、以大放繼任、並任劉振東為副主任、（五）推鄒魯出席下週紀念週報告、

### 外交界致賀比使得男

〔新聲社〕駐華比利時國公使紀佑穆氏之夫人、頃於昨日在北平使館生產一子、命名飛利浦、已致電中外關係方面通知、本埠比使館辦事處接電後、業已復電致賀、並聞比使夫人產後母子均極平安、此外中外各外交官及比使親友等、均紛紛電平致賀、

### 粵陳派鄭楷北來謁蔣 攜有各將領條陳文件

〔本報香港二十六日電〕陳濟棠派鄭楷北上謁蔣委員長、攜有各將領所條陳文件、〔本報南京二十六日〕孫科代表李卓波、二十五日抵省謁陳濟棠、商中山縣事宜、

### 粵調查橫琴島 澳政府在島上設警

〔路透廣州二十五日電〕聞澳門政府在距澳門約二哩許隸屬中國之三島置警設街燈、橫琴島亦居其一、此間當道已派代表赴諸島調查此事、

### 西捕反受懲戒 偵查報告僅工董可閱

午浦路日兵肇事案

〔本埠息〕自六月念七日西捕巴拉梅在虹口被日水兵毆傷後、當時捕房方面曾設一偵查委員會偵查案情、至調查所得情形、當然未能公布、不過目下該會已將偵查所得、作一簡單報告、呈向工部局董事會、董事會欲知該案內容、可至祕書處參閱、其他人員一律禁閱、至報告文釋探悉內容、不外懲戒巴拉梅、其辦法係降職六個月、罰六月份薪金一月、並調任至中央捕房供職、巴氏現亦已就職、又有人向工部局要求對此案作一部份發表、但該局始終未允、並聲言各報界方面聯絡舉動對付工部局、則工部局必能得到最後勝利、

### 于右任今明晚回陝西 對劾顧案不表意見

〔日日社〕轟動一時之鐵道部長顧孟餘受監察院彈劾案、今晨記者特訪于右任於靜安別墅、當由于氏祕書林少和接見、據談、于院長對此毫無意見、蓋監察院彈劾政務官法律上見一彈劾件、經監委三人審查、認為應行提出者、連同原提案由院長、轉交懲戒會討論、懲戒會之如何處置、絕不過問、諸司法之檢察官對判決案件、不服、隨便提起上訴者、實不盡同、且監委係獨立行使職權、院長地位亦無權干涉、僅負其傳遞之責耳、記者又叩以于院長何日晉京返陝、據答、早已準備返陝一行、本月二十三晚原已向路局定妥車位、嗣因臨時舊疾復發、勿患腸胃之疾、並

## 杜爾夫斯被殘命

### 奧全國已宣佈戒嚴 意已陳師邊境準備 歐洲局勢緊張已達發火點

〔日聯維也納二十五日電〕奧國政府念五日晚十時發表陶爾斐斯總理逝世、同時由播音台播送文相修斯尼格組新政府、

〔路透維也納二十六日電〕奧國閣員昨日在總理府為國社黨員所俘後、強脅總理杜爾夫斯博士被鎗擊、中致命傷、旋即逝世、噩耗既播、全歐為之震動、尤以羅馬巴黎為最、昨夜已由教育部長許士尼格博士擔任總理職、許氏年方三十九歲、杜爾夫斯博士遭難後、奧地利亞全國已宣佈戒嚴令、

〔日聯巴黎二十五日電〕關於此間奧國政局狀態已達發火點、意大利軍隊出動奧意國境之結果、德意兩國國境空氣緊張、為明瞭之事、

### 遺言照料家屬

〔路透維也納念六日電〕昨晨十一時三十分、內閣正在會議之際、叛黨即開始活動、奧國社黨員一百五十人、皆衣警察制服、會集運動俱樂部、商定最後計劃、然後即赴內閣開會之室、公安部長費少佐與其心腹國防部次長卡文斯基立即被逮、杜總理時已離室、但出室後、未幾即被擊、因費少佐為國社黨員一團擁至另一室時、杜小舍破命、已奄奄一息、臥於沙發上、喉間為彈貫穿、杜氏僅力足與其副官作短語、喃喃曰、一請照料余之家屬、言畢、即氣絕、

### 總統拒絕叛黨

費少佐與卡文斯基旋經開釋、而離總理府、午後內閣開會、商准總統米克拉斯後、決議拒絕與叛黨接洽、內閣先令派步兵一大隊赴總理府、予以命令、如叛黨不肯屈服、即轟擊總理府、當費少佐被禁總理府時、曾稱一切致共同負、內稱、總理已中彈受傷、如能避免流血、則望總統米克拉斯允准之任何繼任者、總理囑予同意云云、但總統毅然拒絕與叛黨商洽一切、

### 意相驚悼不已

杜爾夫斯已定於本星期杪赴意國、與里西昂與意相墨索里尼政治問題、杜之夫人與子女已先期往、而意相亦先往該地休憩、杜氏噩耗傳至里西昂、杜之妻擊自不勝悲痛、而意相亦為驚悼不置、奧國內衛軍領袖史泰漢堡親王在威尼斯接杜氏噩耗、即租飛機、擬儘速回抵奧京、但因氣候不佳、旋即折回、時夜十時、教育部長許士尼格博士在無線電播音台正式宣布杜爾夫斯總理遇難消息、同時並宣佈渠已就攝任總理職、許氏謂杜總理所流之血、必不擾諸處化、現軍警皆矢忠政府、政府力能控制大局云、

### 獨立意必維持

奧國社會黨反抗政府之陰謀、方被發覺、未及四十八小時、而總理忽遭凶終、其事變之速、斷非意料所能及、意國今晨驚駭、蓋奧總理已約期與意相會晤、定今日抵里西昂也、羅馬政界會表示意國不能容忍奧德之合併、外傳意國已於奧國邊界附近駐有大軍、必要時將取軍事行動、但非得法英兩國之同意、似未必出此云、惟今悉並無軍隊開往邊界、意外交部發言人昨夜復聲明意國政策仍無變動、奧國之獨立、必予維持云、

### 英法意見一斑

法國對於奧國政局之發展、殊深憂慮、法國負責各界皆謂現局須以絕大之謹慎應付之云、巴黎現堅自由獨立之奧國、實為歐洲幸福所必需者、意國所持之態度、於歐洲大局之影響、至關重要、英國政界對於奧國政變所能及、惟有嚴重觀念、而對於容許叛徒自由返德之消息、不為驚訝、德柏林路透訪員稱、奧國國社黨、叛徒將護送至德界外而安插、[illegible]、及免有與年老退休之軍官、今將予以安全證書、其將返國少佐與維也納德使商定交出兩禁押理政府閣員之約言也、但該使抵總理府過遲、致總理杜爾夫斯已先飲彈殞命、

### 奧京提早收市

今晨一時維也納與各省顯皆安謐、惟此際能否保持政治現局、殊難豫決、維也納警察長已發表命令、凡犯叛變罪者須、悉處死刑、並命自今傍起、各咖啡館等皆於十時閉門、十時後禁止出行、據目擊總理府遇變者語路透訪員稱、總理府忽為攜有坦克炮車與機關鎗之軍隊所包圍、警察長開始與叛徒談判交出被捕諸閣員之條件、但未能妥協、因即施擊、昨依路透訪員曾行距總理府八十碼以內、該府仍為軍隊包圍、德使曾偕居間人與陽台上之人談判條件、其司令

### 勤王 奧副總理

〔路透倫敦二十六日電〕奧國之變、已使歐洲若干大政治家改變其方略、其最著者、為意相墨索里尼、奧方由里西昂、即之必要探聽意德使動諸[illegible]、返奧京、事變後、閣員有一討論、奧副總理是日為[illegible]勤王、[illegible]

### 意軍不致動員

但奧京人士皆知其極表同情於國社黨、意相墨索里尼不至、須發意國陸軍之動員令、蓋以為現駐於邊境之意軍、足以應付事變也、[illegible]

中為被擊殞命之奧總理杜爾夫斯

### 鎗斃播音台長

其日前、命其宣讀、即宣布奧政府已辭職、林特涅博士已接掌政權者也、林氏者、因內閣、其同情於國社黨、曾於一年前脫離杜爾夫斯而內務部大廈發機關鎗擊之、直至叛徒樹白旗、對而後已、叛徒中有數人受創甚重、昨日曾脫離國社黨、而加入內衛軍之奧人林納氏、為人自家中誘出、而以手鎗之亂彈斃之、

### 逃德一律拘留

奧官場當局確、允許為當局條件、稱有政府者、凡參加者取締、當然宜理此被總理之聲動者、[illegible]

### 月蝕

〔中央觀象台報告〕〔新聲社〕據南京中央研究院觀象台報告、今晚自六時五十四分至九時三十六分、月蝕、我國各地除迪化外、均可見之、[illegible]

### 李蓍返滬談警察會議情形

〔中央社〕內政部為謀統一改進全國交通警政起見日前在京召集全國交通警察會議、本市公安局特派祕書李蓍前往出席、李氏業於昨日返滬、記者特往訪李氏叩詢會議經過、據談如次、

李氏首述此次參加者、計有湖北福建廣東山東河北浙江等省市公安局代表暨天津北平青島漢口上海等市公安局代表及首都警察廳警司長李松風氏主持一切、開大會三次、審查會三次、結果終為圓滿、李氏與謂此次議案計共十二件、內分四組、一、二、十、[illegible]

### 開發煤油礦

實部

〔中央社〕實業部長陳公博氏、以煤油為每日必需之品、[illegible]

### 遠東公司新機 中止飛贛表演

中委陳慶雲來電阻止

〔日日社〕本埠遠東飛機公司、最近由英國購得新式機、[illegible]

### 救災工賑計劃 明後日審查竣

再呈政院討論決定

〔本報南京二十六日電〕關於蘇浙皖京滬之救濟旱災工賑計劃、經由財政實業經委三機關分別開始審查、約本星期五六審竣、再由三機關集議一次、擬具意見、呈復行政院討論決定、

### 蘇聯在遠東劃定新行政區

兵營兩所建造中

〔塔斯莫斯科二十五日電〕成下列行政區域、即烏蘇里斯克區、設其中心於尼科爾司克烏蘇里司克、伯力區、設其中心於伯力、濱海區、其中心在海參崴、[illegible]

〔外論社〕長春訊、蘇聯遠東地方辦有兵力四十萬、最近又已新遣大規模之[illegible]

### 水利處長談 漢口水無虞泛濫

險堤亦已修築竣

〔本報南京二十六日電〕經委會水利處長茅以昇、[illegible]、均經查勘修築竣事、故漢口水勢無泛濫之虞、

### 日本海軍下月又將演習

〔外論社〕東京訊、本年日本海軍大演習、海軍令部總長發表（一）時期、自八月至十月約三個月、（二）演習地域、本州、四國、九州、朝鮮、台灣附近海面、（三）參加部隊、第一艦隊、第二艦隊、第四艦隊（臨時編制）、橫須賀、吳、佐世保、舞鶴、鎮海馬公要港部、（四）艦船約百八十隻、航空機約二百數十台、（五）實施事項、實行兵術之演習與艦船兵器之試驗、涵養充實國防第一綫之海軍實力云、

### 閩九十二種苛雜決廢除

〔本報福州二十五日電〕[illegible]、本年新份民二種計九十二種、[illegible]

### 財孔撥款開挖甯夏兩大渠

〔日日社〕財政部長孔祥熙[illegible]

### 黔災亦奇重

〔中央貴陽念五日電〕黔省各縣多被天災、計遭水災者有銅仁江口等十二縣、遭冰雹災有鎮寧平壩等九縣、遭旱災火災者榕江等三縣、此外遭匪禍者有后坪沿河等七縣、黔主席王家烈氏特電請行政院撥款賑濟、

### 新機黃浦江[illegible]

[illegible]

大美晚報
Ta Mei Wan Pao
AFFILIATED WITH THE SHANGHAI EVENING POST AND MERCURY
社址　上海愛多亞路十九號三樓
電話　八四〇八〇—六—七—八—九
電報掛號　八四〇八
發行者……Post-Mercury Co. Federal Inc., U.S.A.
發行人……石克雷(T. O. Thackrey)
(星期日照常出版)

# 塘沽協定與戰區善後

近來廢除塘沽協定之說、傳言頗盛、顧在中國政府方面、從不聞有何擬議、日本方面則外務省於二十一日發表意見、强將終息所謂「排日抗日等運動」以及協定保持中日間所謂「滿洲國」三者間關係同滿與夫保障所謂「滿洲國」國民安心從事於生產事業等等、列爲考慮廢棄該項協定之條件、實屬强詞奪理、吾人難安緘默、爰特辭而闢之、

按塘沽協定簽立於去年五月一日、時正日本大兵壓境、平津垂危之際、兩國前方軍事當局爲免戰禍擴大計、以便宜簽訂停戰協定五條、性質純是軍事的、臨時的、其第一條指定中國軍隊撤退之地區、不再前進、並不行一切挑戰擾亂、第二條規定中國確實撤兵以後、日軍得用飛機或其他方法施行視察、第三條規定日軍確認中國軍隊如約撤退後、不超越該路線續行追擊、且自動概歸還至長城之線、第四條規定長城以南停戰協定線以北及以東地域內之治安維持、由中國警察機關任之、就上述各條文義研究、任何人不能解釋爲永久性質、而雙方所負義務、亦至極明瞭、第一條中國撤兵、久成事實、挑戰擾亂、無從說起、日本固無須再用飛機視察、更不致有追擊問題、則連帶自動地發生之結果、即爲日軍應當履行第三條所載一概撤退之義務、與夫戰區內治安、應許由中國警察機關維持、舍此不應再有支節、按此項協定、既係軍事性質、臨時文件、中日本未宣戰、更無締和條約可言、一經辦到停戰、軍事的敵對狀態解消、雙方照約履踐、則協定本身自應天然消滅、一方毋庸提議廢除、他方更不應再於廢除附以條件、本此理由、吾人根本反對開始所謂廢除塘沽協定之交涉、尤反對拖泥帶水永貽後患之任何廢除條件的折衝、

吾人以爲今日問題、祇有要求日方遵照協定、盡撤長城各口駐軍、澈底恢復戰前和平狀態、此其一、中國絕無意再對日本使用武力、毋寧渴望迅速整理戰區、重振秩序、使劫後之民、得安生業、中外商人、復覩繁榮、故於協定第四條所載治安維持之權力、必須充分享有、日本對於保安隊開入戰區之留難挑剔、亟應一變態度、此其二、戰區各地之日韓浪人莠民、憑藉勢力、濫用權利、包庇煙賭、販賣毒物、勾結匪類、供給武器、使日本國家之名譽、遺正當商民以重累、實於治安維持、大有妨礙、亟應要求日本軍事外交各方當局、會同中國、從嚴取締、此其三、以上三點、除前兩項乃明見協定、不成問題外、最後一點、按之第四條協定精神、日方義應協助、且此舉不但中國地方受益、日本正當商民、亦復同沾利惠、顧邇來日本動輒藉口華北不安、藉爲延宕長城撤兵要換交換條件之口實、實則日方縱容浪人、陰相勾結、妨礙中國警權之行使、破壞生產之安全、本身設實不安之因素、乃又從而利用之、種種情態、中外共見、吾人敢言、華北之安與不安、直在日本一反手一轉念間耳、日本認其安、斯安矣、欲其不安、斯不安矣、自來謀人國家之詭謀者、誠無若此者也、

抑吾人尤有願爲日本告者、中國東北四省被占、南方復有上海之損害、北方更棄長城之天險、迄今日、以內政、對日本仍病強顏爲歡、政府且不惜冒舉國之非難、於關稅、改訂稅則、減輕日貨關稅、其委曲求全以自救之苦心、宜可告無罪於強鄰矣、乃結果適得其反、竟至根據塘沽協定整理戰區治安之當然之事、亦常受阻撓、吾人不知日本之意、果欲與我國民是否只願與爲衛小國之歸衛瓦多、形影相弔、廝守終古、殆非然者、對此數千年前之文化先導、四萬萬人同種同文、抑何相煎相迫之甚耶、中國國民年來對於日本、不時時感覺一大疑問、即日本之慾望果有窮盡否、今觀估有四省之後、尚對長城撤兵、不肯痛快履行、且在華北尚不知將提幾許要求、此可證明其慾望希圖、顯然無限界、無止境、塘沽協定本爲前方軍官結束戰鬥之臨時協定、至今不履行撤兵、反欲逞附之以達到目的、此次日外務省之談話、即肺肝如見也、竊希望中日相安之中國人、終不得不自視其愚矣、(轉載天津大公報社評)

●行將出版●

# 舞國春秋　是舞界之導師

※自七月一日起至七月三十一日止※

(預)(約)(一)(月)

這是一部宣全滬舞齡。著名舞星。搜羅倩影——確是秘本——又是奇書——精印美觀。○裝成巨冊。○定價壹元。○特價六角。○預約二千部爲限。○在預約期內再打八折。○紙收四角八分外埠函購。○寄費加一。○郵票代洋通用。

發行所　振社出版部　上海霞飛路四十號文義行
代售處　金城書局　九十三號愛多亞路

中央運動場

# 回力球

今晚八時起賽

| 6 | 5 | 4 | 3 | 2 | 1 |
|---|---|---|---|---|---|
| 畢爾保 | 湯茂史 | 裘立陀 | 馬可拿 | 爾司科 | 拉蒙巧 |
| 普登巧 | 歐蘭加 | 皮浪多 | 爾加 | 古巴龍 | 亞爾培地 |

全場冷汽　風涼無比　消夜佳境　本場最宜
本場香檳　下月開彩　每張二元　速請購買
代售處　天主堂街一號　中央運動場辦事處

## 今晚精彩播音情報

大美晚報

### 五時起

五時至五時四十五分

▲中西……週率一〇四〇週波　夏秀英 夏秀珍:「女子彈詞」 今晚播—雙金錠　五時十分至六時十分

▲新聲……週率一三八〇週波　新華社:「歌唱」　瑪麗若是你願意(周璇)　偉大的愛(徐健)　最後的一吻(嚴華)　花想容(林鶯)　愛向何處尋(周璇)　歸程(顧偉)　妹妹我怜你(嚴華)　小小茉莉(徐健)　今夜曲(林鶯)

▲富星……週率九二〇週波　六時至八時　飛歌社「歌唱」

### 六時起

▲元昌……週率一一二〇週波　藝音社:「歌唱」節目歡迎聽衆臨時以電話點唱　六時十分至七時　前奏曲(音樂組)　漁光曲(薛小姐)　謝謝毛毛雨(薛小姐)　回來吧(徐粲鶯)　你不要說不(傅瑞英)　蝴蝶姑娘(傅瑞英 徐粲鶯)　燕雙飛(張鶯影)　Whistling in the Dark(薛小姐)　後奏曲(音樂組)

▲東方……週率一〇二〇週波　妙音團:「歌唱」　前奏曲　昭君怨(陳競芳)　賣花詞(顧玲)　咪咪貓(黃韶)　晚香玉(羅鶯)　夾衣曲

老九和
全部　湖州　縐紗綢　蘭華蘭　芳絲芳　羅紗綢
削碼　勸銷　大廉價　並以
舉行空前大犧牲
每日限賣百疋　每人限買一件
南京路大陸商場望平街口

### 七時起

七時至八時

▲友聯……週率八八〇週波　何賓章:「四朝文書」 今晚播—玉蜻蜓　丁香山　最後的一吻(陳競芳)(黃韶)

▲華東……週率一三六〇週波　莊海泉:「蘇灘」 今晚播—賞荷

▲友聯……週率八八〇週波　觀音劇社:「觀音戲」

美人恩
陳東海是有的是錢、周鍾去拿通人心、小南自己已經答應嫁陳東海了、一切的計劃都的、媽呢只要有了錢、什麼事都能辦、是受富了那天就差洪士殺來、跟常老頭子說、兩個人在舖裏談着、忽然來了一個小南的保護人——乾哥哥王梓來報告一件消息、說是陳東海新開了小南在月宮飯店開房間、好了、鬧僵了、親爸爸要去捉女兒的姦了。

### 八時起

▲國華……週率一二〇〇週波　顧雷音話劇團:「話劇」 今晚播—白蛇傳

▲利利……週率一二四〇週波　李伯康:「彈詞」 今晚播—奇冤錄

八時至九時　新華社:「歌唱」 週率一二六〇週波　賣花女(林鶯)　從軍別愛(徐健)　別矣巴黎(嚴華)　唱給哥哥聽(顧偉)　永遠親愛(顧偉)　甜蜜的夢(林鶯)

### 九時起

▲明遠……週率九六〇週波　九時至十時　明月社:「歌唱」　他回來了(張靜)　山中美人(白虹)　娘子軍歌(黎明健)　民族之光(黎明健)　吹泡泡(黎明健)　江南春色(張靜)　快活林(黎明健)　閻兒信(白虹)

▲華東……週率一三六〇週波　妙音團:「歌唱」　前奏曲　戲三不要哭(羅鶯)　燕雙飛(陳競芳)　你不要說不(黃韶)　風雨歸舟(顧玲)　木蘭詞(陳競芳)　永遠在後台(黃韶)　甜蜜的夢(陳競芳)　蝴蝶姑娘(顧玲)

▲富星……週率九二〇週波　上海無綫電劇社:「話劇」　芭蕉葉上詩(徐健)　夜來香(嚴華)　愛情如玫瑰(徐健)

可憐的鄉女
上海無綫電劇社聰明伶俐天眞活潑的惠姑出學校、畢業回家、合家的大小誰都快樂、一天澱到鄉下去避暑、夕陽西下、到處都是紅黃的花草、籠罩着美了的景色、惠姑到了鄉間非常的愉快、騎着她心愛的自行車、更顯得美了、紐好鳥在林間啼叫、使了別墅到田野間、忽然坑了、祇因路徑不熟、險乎失足河中!要不是路過的窮農家兒的搭救、惠姑爲了感激莘兒救命之恩、便從這兒就跟莘兒結成了信義的朋友

▲東方……週率一〇二〇週波　九時一刻至十時一刻　沈儉安 薛筱卿:「彈詞」 今晚播—珍珠塔

▲建華……週率七四〇週波　李昌鑑播音劇團:「開篇」 今晚播—靈魂的復活

### 十時起

十時至十一時

▲元昌……週率一一二〇週波　陳瑞麟 今晚開篇—「義俠傳」

牡丹亭(五)　寫眞
蕭香閨坐太無聊、柳葉雙眉久不描、心切切寄成相思病、香魂渺渺迷泉……

▲利利……週率一二四〇週波

### 十一時起

▲市音……週率一三四〇週波　莊海泉:「蘇灘」 今晚播—招串

妙音團:「歌唱」　前奏曲(羅鶯)　再見吧故鄉(顧玲)　吹泡泡(黃韶)　嫁給勇士吧(陳競芳)　雙料情人(黃韶)　倚江樓(陳競芳)　良辰美景(黃韶)　姊妹花(陳競芳)　鴛鴦怨(顧玲)

▲建華……週率九六〇週波　十一時至十二時　妙音團:「歌唱」　前奏曲　小桃紅(陳競芳)　落花流水(羅鶯)　可憐的秋香(黃韶)　梅花接老爺(陳競芳)　特別快車(馬陋芬)　漁光曲(黃韶)　安慰(顧玲)

▲新聲……週率一三八〇週波　芭蕉葉上詩

▲永生……許月亭:「三笑」 今晚播—瀟湘夜雨

### 明日節目

▲東方……週率一〇二〇週波　上午七時至八時　戚飯牛:「國學」　前赤壁賦(蘇軾)

壬戌之秋、七月既望、蘇子與客泛舟遊於赤壁之下、……

莊海泉:「蘇灘」 今晚播—諸醫　週率一〇八〇週波

## 狄斯女士的信箱

### ▲靈魂

狄斯女士：常常聽見人家說：某個女子只有肉體，某個女子是有靈魂的。靈魂究竟是什麼東西呢？婚姻一定需要靈魂的麼？——華傑

答：靈魂究竟是什麼東西？要下一個定義，非易事。牠原來是一個抽象的東西，只可意會，不能言說。譬如：甲女生就一付動人的面孔，天生爛漫的性情；可是她頭腦簡單，沒有什麼學識，思想請求、學識豐富，且能應付裕如。一舉一動，一言一笑，都非常得宜。……這便是所謂的靈魂了。其實「靈魂」二字的意味，還不止這樣呢！只是不能夠用言語來形容罷了。

當然婚姻是需要靈魂的。沒有靈魂的結合，如女子以男子的金錢相貌爲要件，而男子以女人的秀麗爲標準；那就好像一朵鮮花，招展在枝頭只不過兩三日，便玉殞香消了。這是多麼可悲哀的事呀！因爲金錢是很難說的，容貌又衰老了，婚姻關係，便失掉維繫之物，若果沒有靈魂來維持，那簡直和雲霧一般消散了呢！

你要知道，除靈魂之外，別的東西，都不能終身不變的。所以口有牠可以使夫妻老白頭。在年輕的時候，新婚的數月，他們當然很甜蜜的過去了。及至老年，他回憶着：從前某次所發表的意見很正確，某次的見解實有過人之處；她也想到：自己的丈夫是多麼聰敏，那次在會裏的言論又多令人佩服呢？於是彼此都感到滿意與驕傲，只要有一點事，他非告訴她就不安，她也非徵他的意見便會感覺缺陷，在精神上，彼此都很需要，永久不能忘記。這種以靈魂爲礎基的結合，好似久鍊的鋼鐵般，可與天地共長久了啊！——桃塑賽狄斯

# 大學生職業問題

## 平方推代表到京請願　王世杰主張統制人材

〔京訊〕北平各大學學生職業運動大同盟請願代表譚慕愚、齊聯科、楊道新、胡松叔等五人、二十日來京向政府各機關請願、各代表晨八時、至教育部、王部長召見、各代表等說明職運同盟組織之動機與意義、遂即提出下列要求、

### 四項要求

(一)設立青年職業介紹機關、(二)擴大中央研究院、傳佈青年研究高深之機會、(三)對於……

未來之教育人才、須有合理之統制、使供給與需要相適合、(四)設法錄用、現在畢業之青年、對於所請各點、逐一答覆、略謂、對於王氏答覆、略謂、年來職業問題、在英美各國、政府皆有具體之統制計劃、中國興辦大學教育已三十餘年、歷史雖久、然對此嚴重之問題、任之自生自滅、未即注意、余自去年就任之日、即改良文官制度、以此問題、而日後情形、未成功、至所擬議、情未成功、……

### 詢諮處

組織（一）全國經濟委員會即提請……

學生工作諮詢處、介紹、指導其職業、此項機關、本年秋季之調查、決可成立、(二)中央研究院、以太平洋未招生、然自本年秋季起、決定招考、研究院廣告、設立研究所、計南方三所、北平二所、就國各大學中、清華研究所、南方三所、因經費問題、尚未成立、總之、不久將來可成立、(三)關於未來之教育統制問題、是爲教部之責任、俟相當時日、即可擬定具體計劃、(四)關於錄用大學畢業生問題、各機關無綫電、郵政、財政、海關、鐵道等、皆需要專門人才、凡有各機關、均有不能錄用之職業等、就南京而論、每年各機關、除各大學畢業生外、每年畢業人數、以兩國分之五、均約占一千人、以兩國論之數千人、即每年畢業生之數、不敷分配、……

### 政院討論

此事於行政院討論時、曾提出代表等討論、以爲議決……

### 聘請導師

……政務委員會、當局……

### 人材統制

……

# 介紹范麗娜

……

## 靈魂的復活（二）

李昌鑑著　(請飲煙台啤酒)

長篇小說　〔本小說現已改爲播音劇、由李昌鑑播音劇團、每天下午九時一刻起在建華電台（週波七四〇週波）播送〕

〔前情〕……

(一)
穿男裝……今年十八、生得好個模樣……

浙江大戲院　七時半　九時半　高占非 陳燕燕 合演　鐵鳥　大洋二角 四角

中央大戲院　(日)三時 五時半 (夜)九時一刻　陳玉梅主演　唐伯虎三笑因緣　新訂夏令價目小洋三角 四角

金城大戲院　二時半 五時半 九時一刻　王人美 談瑛 湯天綉 主演　漁光曲

北京大戲院　二時半 五時半 九時一刻　寡婦淘金記　大洋三角 五角 七角

新光大戲院　三時 五時半 九時一刻　霧夜　五角 七角 一元

大上海大戲院　三時 五時半 九時一刻　麥琳鄧●克拉夫勃洛主演　夢裏情人

南京大戲院　(日)二時半 五時半 (夜)九時一刻　凱丁蘭茜絲主演　月缺花殘

大光明戲院　二時半 五時半 九時一刻　紹爾滿夫史谷德主演　最後一刼

共和大戲院　三時 七時 九時　楊耐梅主演　奇女子　大洋一角 二角

東南大戲院　三時 七時一刻 九時一刻　勃斯克勒斐第茱茜絲娣合演　萬獸之王　大洋二角 三角 日夜一律

恩派亞戲院　今晚准演　老玉梨香劇團　全本　花木蘭

黃金大戲院　三時一刻 五時半 九時一刻　周文珠 陳玉梅 魏鵬飛 合演　夜光珠　大洋二角 三角 四角 五角

光華大戲院　四時 七時 九時一刻　阮玲玉 金燄 陳燕燕 黎莉莉 合演　戀愛與義務　小洋二角 日夜一律

榮金大戲院　三時 七時 九時一刻　卓別麟主演　尋子遇仙　樓下二角 樓上三角

巴黎大戲院　三時 五時半 七時半 九時半　伊蘭斯賓衛主演　風流天子　日三角 五角 七角 夜四角 六角 八角

國泰大戲院　三時 五時半 九時一刻　瓊白蘭主演　市愛　夏季價目大洋一元 特別優待

明珠大戲院　三時 七時一刻 九時一刻　卓別麟主演　冒險大王　小洋二角 三角

山西大戲院　內部油漆 暫停開映

新中央戲院　三時 七時 九時一刻　陳玉梅主演　福爾摩斯　小洋二角

融光大戲院　(夜)七時一刻 九時一刻　節目四十餘種　鄧脫靈魔團　四角 六角 一元 日夜一律

威利大戲院　三時 五時一刻 七時一刻 九時一刻　紹爾滿費林主演　求婚妙手　二角 四角 日夜一律

虹口大戲院　三時至十一時止　桃樂絲德里奧主演　壞坯子　大洋二角 四角 日夜一律

卡爾登戲院　(日)三時 五時半 (夜)九時一刻　桃樂絲德里奧主演　奇異酒店　座價五角

夏令配克　三時 五時 七時 九時　保羅路格斯主演　愛火情燄　(日)三角 六角 (夜)五角 八角

辣斐大戲院　三時 五時 七時一刻 九時一刻　威爾斯勞傑斯主演　開心公使　大洋二角 四角

天堂大戲院　三時 七時半 九時半　鍾愛鸞主演　鑽石緣　座價二角 三角

百老匯戲院　三時一刻 五時一刻 七時一刻 九時一刻　雷門諾伐羅主演　割愛　大洋二角 三角 四角 日夜一律

東海大戲院 EASTERN THEATRE　(日)三時 (夜)八時　胡蝶主演　紅淚影　新訂夏令價目小洋二角 三角

萬國大戲院　三時 七時 九時　鄭小秋主演　關東大俠 第十三集　小洋一角 二角

明星大戲院　三時 八時 二場　胡蝶 阮玲玉 主演　白雲塔　新訂夏令價目小洋二角

西海大戲院　三時 七時 九時　胡蝶主演　姊妹花　上下一律小洋二角

卡德大戲院　三時 七時 九時　紐約街頭　小洋一角 二角

# 愛國志士劉崇武等 仍分別判處徒刑

## 各方營救毫無效果 殺人罪刑始終難免

### 情有可原：法無可恕

血魂除奸團團員劉崇武、潘生、曹松壽、田水陽等……[illegible]

## 伉儷間情同冰炭 不得已請求離異

### 香水精打破二三瓶 法院書記官曾目睹

[illegible]

## 慘 貧民賣血出液

[illegible]

## 野鴛鴦雙雙就縛

### 解法院改期調查

[illegible]

## 家花不及野花香 夫妻倆對簿公庭

### 妻指夫遺棄要求贍養 夫指妻不端反對離異

[illegible]

## 鄭毓秀案判決

### 鈕傳椿徒刑一年半 當庭聲明不服原判 鄭楊等下令全國通緝

〔京訊〕前上海地方審判廳……[illegible]

## 捕房取締叫賣小販 地貨行大受搗亂

### 派代表向工部局請願 正當營業捕房允不捉

[illegible]

#### 停叫原因

[illegible]

#### 營業暫停

[illegible]

#### 損失甚大

[illegible]

#### 今晨請願

[illegible]

## 白茆沙航路 深度低減

### 海道測量局

[illegible]

## 仿冒史丹康 司的光美髮霜

### 雙方同意和解

[illegible]

## 開幕誌盛 樂鄉飯店新店

江西路二馬路口之樂鄉飯店……[illegible]

## 白俄冒充法副領

### 代領打靶場執照

### 處刑一年不服上訴 捕房譯員證明經過

### ‖庭諭再開合議庭審理‖

[illegible]

## 文字賈禍 閒話揚州糾紛擴大

### 揚州旅滬同鄉續開會 議充查究委員會組織

[illegible]

#### 出席題名

[illegible]

#### 決議事項

[illegible]

#### 查究委員

[illegible]


美盛洋行
紐約棉花交易所會員
紐約物品交易所會員
本行代客買賣美國各種股票物品……[illegible]
紐約代理人
亨士洋行 H. HENTZ & Co.
上海九江路一百十三號 大陸大樓
電話一八一五〇（四線）


## 市商會函工部局 注意人力車問題

### 應顧車夫與造車業生活

上海市商會以據人力車業公會代表呈稱……[illegible]

## 響應文電

[illegible]

## 今年霍亂難免

### 循環流行四年一度 時疫醫生憑經驗之談話 初生六個月小孩難倖免

#### 始有發現

[illegible]

#### 一雨成秋

[illegible]

#### 使人作嘔

[illegible]

#### 談虎變色

[illegible]

#### 下為斷詞

[illegible]

## 天氣報告

天晴甚熱 晚有雷雨

日本高壓東北氣壓極高……[illegible]

## 七區一所破獲 紅丸機關

[illegible]

## 壽險界三期出版

[illegible]

## 船期

出口報告

▲定生輪船 [illegible]

▲聯和輪船 [illegible]

▲隆和輪船 [illegible]

▲明生輪船 [illegible]

▲公和輪船 [illegible]

[illegible]


這是本公司的商標
煤氣
專以煤氣供給諸君
上海自來火公司
（香港註冊）
總公司 西藏路六百五十六號 電話九三三三三號
樣子間 南京路一百〇四號 電話一〇三四五號
請用煤氣烹飪
英美兩國已有二千萬家全用
煤氣煮菜煮飯。因爲：
清潔，便利，節省用費。
諸君如需裝煤氣，請以電話惠告，當即派人前來接洽



房事快感缺乏即交甫洩能
扶陽種子止遺
生精丸專治
[illegible]



送打 六〇六 白濁針
本院日夜送診送藥
優待貧病 花柳白濁
（注意）本院向設虹口廿餘年並無分院特此聲明
虹口華記路吳濟生醫院


# 大美晚報商業金融報告

二十三年七月念六日

## 國內

標金金業交易所 [illegible]

物品交易所 [illegible]

證券交易所 [illegible]

銀樓首飾 [illegible]

華商紗布交易所 [illegible]

標準棉花 [illegible]

麵粉交易所 [illegible]

雜糧交易所 [illegible]

銀洋錢市 [illegible]

## 國外

電匯 [illegible]

國外匯兌 [illegible]

各國貨幣市價 [illegible]

中央銀行 [illegible]

麥市 [illegible]

棉市 [illegible]

紐約證券市 [illegible]

五金 [illegible]

紐約銀市 [illegible]

橡皮 [illegible]

倫敦證券市 [illegible]

# 大華大舞廳

大露天開幕了

—蜚聲久已舞國的新紀錄—
—遠東娛樂場的新權威—
—海上跳舞廳的生力軍—
—空前所未有的大盛況—

設備露天舞場　無異上界清宮
利用天然微風　可供舞賓納涼
憑欄盼望夜景　宛似九霄雲端
既可省卻車資　又可愛惜時間

今日午後六時半　舉行擴大茶舞大會

大菜每客兩元
凡購舞票五元者　贈送大滬花園高而富球票一張
歡迎早臨　竭誠招待

營業時間每晚九時起　地址　愛多亞路馬霍路口



# 大滬花園

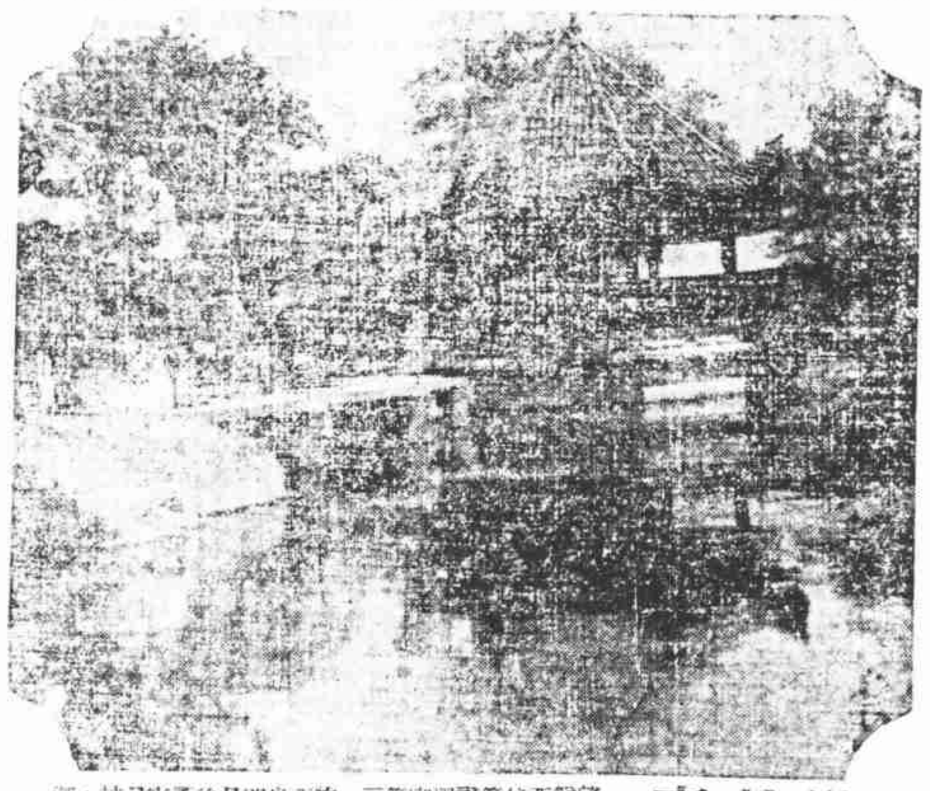

望月亭　風景之一

[illegible]

又一個新貢獻！
世界偉大胖婦到上海了！
體重……七百八十三磅
臂粗……二十六寸
腰闊……六十四寸
腿大……四十八寸
這樣大的胖婦真是見所未見，聞所未聞
上海人真是難得瞧見的，快來吧！

地址　海格路福開森路口（七路公共汽車直達門口）


## 在大滬花園接見來賓

世界第一個胖婦

壯腿粗臂滿身的肥肉——行動自如不覺得呆笨

——十五分鐘的談話，知道她今年僅二十六歲——

驚人的消息，現在世界第一個胖婦……[illegible]

[illegible]

[illegible]

## 到冰山跳舞去！

[illegible]

每逢星期四出版　第二十期

## 舞國風光（五）

（史子朕作）

新的創作

四，公開的秘密

到這舞場的朋友，最好是老主客，這裏的侍者，他們的好狡的小人，倘你第一次來，不懂得這裏的規矩，換一句話說，就是外行，那你活該討許多虧吃，假如進了場，非先四面望顧，好像在找覓地盤，這個時候，侍者不須你招呼，便一個個走近你的身前來，恭恭敬敬把你帽子衣服，接去存箱，擺到衣帽間去，一方面由侍者的領班——客氣些要稱他是招待員——他和你即刻定一位置，你同伴的人多，地點靠近在場面，人少一些，他總是替你找到後面去，但是你應得自己向他疏通，合意前面的，他也能夠再替你撥一個場，不過至多只能一次，倘使過限度，他便不來理你，那是自討沒趣。

當你坐到位上，那接衣帽的侍者交給你的衣帽號數，管理茶食的侍者，便站到他的桌前，隨便選茶或是選幾式西點，如你坐了好久，茶點沒有送到，切不必大聲喝叫，因爲這種地方，是注重保持靜肅，一舉一動，須如小竊偷東西差不多，最好是大家變着啞子，完全以手勢來代表說話。

還有一件緊要的事，務切切的不要忘記，就是你在這場裏走動，皮鞋不能出聲，否則不獨侍者嗤得你是外行，就是座旁的舞客們不是當面來厭你，定在暗裏要說你是鄉曲，屈死。

以上的這點小小問題，雖是不值得注意，不過也是以便未到過這種地方的朋友，知道這些經驗，要是不明瞭這點，侍者少不得在你的帳單上，加一個帽子——就是添一筆花賬——這未免是意外的損失了，或可算是公開的秘密呢！（未完）

## 月宮的現況

—嫦娥社假座茶舞—
—秋後還有新發展—

（明友）

北四川路的「月宮」舞場，稱得是虹口的玲瓏舞場，經營還算不惡，可是在這夏夜，主辦的人要想暫停歇夏，竟使神經過敏者做了造謠的機會，說「月宮」已宣告清理，進一步更說「月宮」已倒閉。

其實「月宮」並沒有停辦，「月宮」的現況，有一個嫦娥社假座在茶舞，羅集海上各大舞廳的舞星，參加伴舞，舞場的空氣極流通，每晚也很興盛，不過因着天氣的關係，舞的時間已經縮短，大約秋後，便可恢復原狀，還有新發展，將重行加以整頓。

## 解釋跳舞的真義

舞民呼聲

要求本刊和舞后——

是不是算一種運動？能不能强健了身體？

舞后。

當本刊上版的時候，接到一封署名舞國全體舞民的專函，是要求本刊和一九三四年大華舞后特地解釋跳舞的真義，本刊因爲時間的關係，來不及致答，也沒有代達到舞后，現在特別地登出這封信，先行把來信揭告，兼轉給舞后知道，原信是這樣說：

[illegible]

大華舞星丁美艷

[illegible]

[illegible]

大華舞星張鸞鳳

[illegible]

## 宮景琳不充舞星

—「姊妹花」贏餘—
現閉門靜養——

（耕才）

她是天才的藝人，在最近有一個刊物上忽載宮女士將出×××舞廳爲舞星，但是有人去訪宮女士，她是完全沒有答覆，我想那一個刊物恐怕登宮女士爲舞星，[illegible]

明星名星宮景琳女士，[illegible]

### 來函

主筆先生大鑒，敬啓者七月十九日閱見貴報舞刊[illegible]

## 舞海珍聞

法租界「霞飛花園」內部裝設，已告就緒，現僅加緊籌備，約在本月內全部開放，至遲在八月一日可告實現。

濟美氏主幹之冰山跳舞場，內部裝置冷器管，空氣涼爽，頗合夏令娛樂。

「維也納」花園考而夫球場北部所闢之露天小舞場，音樂保姆內樂隊傳出，[illegible]新式發音播出，該場每晚頗有人滿之患。

「大華」屋頂露天舞廳，日來營業愈盛，雖日來天色陰雨，但顧客仍極擁擠。

## 桃花江

桃花江原是湖南益陽的一條有名河流，與上海毫不相干，可是現在的上海，也居然有了桃花江，這是什麼一個所在呢，換句話說，便是前幾年的麗娃栗妲村，近十年來，因爲市區地價逐步上漲，繁盛地帶的人拼命收買地皮，於是市內的私家園林，一個個都變成市房。如以前哈同夫人名張園愚園，因早已化爲夏屋渠渠，就是江灣的葉園，也已經被政府收買了闢醫院，雖然租界以內還有面積甚大的愛儷園，但是因爲主人愛靜，一門深鎖，[illegible]

洋太太便計上心來，開闢了上面所說的麗娃栗妲村，此地在滬西蘇州河一條支流的所在，比較市區眞清閑得多，而且沿岸有十幾株古樹，綠蔭沉沉，掩映著村內的紅色房屋，確也值得一遊，村內備著遊艇，舞場，球場，音樂，供客娛樂，自從開設以來，生涯居然不壞，現在卻又新添花樣來，因爲自從去年以來，黎錦暉編的桃花江曲大爲流行，什麼桃花江上美人多，桃花江是美人窠等歌句，已是家絃戶誦，一般風流士女，醉心於桃花江而不得身臨其境者實在不少，這位洋太太遂又大投其機，就在河畔種上百十株桃花，把麗娃栗妲改名爲桃花江，上海自命爲美人既多，而愛慕美人的更屬不少，因此廣告登出以後，居然裙屐連翩而終，迄今桃花雖早已凋殘，舞場也早已收閉，雖然不免令人生着人面桃花之感，可是游蹤仍是不絕，這原因自然也是因爲辦裏是上海郊外消夏勝地之一的關係吧。


霞飛花園舞廳啓事

[illegible]

霞飛花園舞廳啓　二三、七、二四



二馬路江西路口
# 樂鄉飯店
遷移原址間壁　新屋加裝　冷氣　今日開幕
午晚餐照舊每客一元五角　各種冷飲各式酒類定價公道　座坐舒暢樓上下容二百餘客　優待券每本十二張售洋十五元　營業時間上午七時至晚上二時止　電話一八三三二



欲購新體銅模注意
茲有新式銅模三副出讓，如合意者，請向本報廣告部宗君接洽



執海上茶舞界之牛耳
本廳最新式冷氣設備特聘專家管理涼爽舒適
# 冰山舞廳
業已開幕
時間每日下午五時起由濟美氏主辦
既獲摟抱之趣復享清涼之福　茶舞大會
優點如左
冷氣　本廳冷氣設備向於海上茶舞界資格最老，冷器裝置完善，故舞廳內溫和冷暖適宜，毫無不適之處，身入其中如置夏也
佈置　富麗堂皇，如入仙宮，光滑地板，如登仙境
舞女　聚集各大舞場百名個個貌美多姿，舞藝超群
音樂　特聘美洲著名樂師西名曲千餘種
茶點　味美清潔，冷熱皆備
舞票　每元五張，並贈茶點冷飲，以提倡公餘消遣
招待　本廳侍者訓練有素，謙恭和藹，招待周到
今明兩天贈送名貴玩具，如蒙光顧，務請早臨
地址　愛多亞路朱葆三路



# 中法襪廠
襪界之巨擘　首推
各種襪　價廉物美
地址　八仙橋…五三號　電話八五一〇四



# 夏令攝生要訣
暑天衞官素食　素食乏味莫憂愁　略加少許梅林番茄汁　能將無味之食品改爲有味
山珍海味可撇下　梅林公司所出番茄汁
茲逢新廠成立一週紀念大廉價（七月十六日起七月念九日止）請各界至本埠各大南貨號及各大洋酒食物號購來一試
# 梅林罐頭食品公司啓
地址　河南路五〇五號　電話　九一七九七